GOBIERNO ABIERTO EN MADRID

Conoce y ejerce tus derechos

Guía para la CIUDADANÍA

MADRID

Esta Guía ha sido elaborada por GobT (Maps4Thinking SL) en el contrato menor para la elaboración de guías didácticas sobre gobierno abierto y su aplicación a la ciudad de Madrid de la Dirección General de Transparencia y Calidad y con el apoyo de la Dirección General de Participación Ciudadana del Ayuntamiento de Madrid.

CONTACTO

Calle de Montalbán 1, 28014 Madrid
dgtransparenciayc@madrid.es
915 884 764

Esta Guía tiene licencia CC BY-SA 4.0. Eres libre de compartirla y reutilizarla bajo los siguientes términos.

ÍNDICE

¿Para qué sirve esta Guía? 4

¿Cómo funciona el gobierno abierto en la ciudad de Madrid? 6

¿Cómo acceder a la información pública? 9

¿Cómo participar en la gestión de la ciudad de Madrid? 23

¿Cómo participar y colaborar en el desarrollo sostenible de Madrid? 35

Resumen final: 5 claves para ejercer tus derechos en materia de gobierno abierto 41

ANEXOS 43

Anexo 1: Recursos útiles para conocer más sobre el gobierno abierto 44

Anexo 2: Regulación del gobierno abierto en Madrid 46

¿Para qué sirve esta guía?

¿Para qué sirve esta guía?

El gobierno abierto es **una forma de gestionar lo público que pone en el centro a las personas.** No se trata solo de gestionar bien y ofrecer servicios públicos que mejoren la calidad de vida de la ciudadanía (el qué); también es importante hacerlo con la participación de las personas y con la máxima transparencia en la gestión de los recursos que son de todos (el cómo).

Esta forma de gobernar busca que todas las personas tengan acceso a la información, puedan participar en los asuntos públicos y colaborar en la mejora del territorio donde viven. No es una moda; es una forma de fortalecer la democracia, mejorar la confianza en las instituciones y construir una sociedad más justa y participativa.

En el Ayuntamiento de Madrid llevamos años comprometidos con esta forma de gestionar. Hemos creado canales para que la ciudadanía participe, pueda acceder a la información pública y colabore en iniciativas que mejoran la vida en la ciudad. Además, desde 2016, formamos parte de una alianza mundial de gobiernos y entidades de la sociedad civil que promueven una gobernanza transparente, participativa, inclusiva y responsable (la Alianza de Gobierno Abierto) y hemos desarrollado ya 4 planes de acción con medidas concretas.

Creemos que **el gobierno abierto es un derecho de la ciudadanía.** Por eso hemos creado esta Guía: para **explicar de forma sencilla y práctica qué es, cómo puedes participar, ejercer estos derechos y colaborar en el desarrollo sostenible de Madrid.** Porque el Madrid que queremos se construye entre todas y todos.

Gracias de antemano por tu interés.

¿Cómo funciona el gobierno abierto en la ciudad de Madrid?

¿Qué es el gobierno abierto?

El gobierno abierto es una forma de gobernar que se apoya en principios como la transparencia, la participación, la integridad y la colaboración.

Hay numerosas definiciones de gobierno abierto. Cada definición delimita y destaca valores u objetivos. Una definición bastante completa es:

"Una cultura de gobernanza que promueve los principios de transparencia, integridad, rendición de cuentas y participación de las partes interesadas en apoyo de la democracia y el crecimiento inclusivo." (Recomendación del Consejo de la OCDE sobre Gobierno Abierto de 14 de diciembre de 2017).

De esta definición podemos identificar el valor que tiene el gobierno abierto para un ayuntamiento y una ciudad:

Valor del gobierno abierto

- Mejora de la calidad democrática
- Mejora de la gestión y los servicios públicos
- Sociedades más cohesionadas y justas
- Mayor confianza en las Instituciones
- Prevención de la corrupción
- Mayor competitividad y atracción de inversiones y talento

¿Cómo funciona el gobierno abierto en la ciudad de Madrid?

El gobierno abierto tiene 3 grandes elementos:

Los 3 están íntimamente relacionados.

Los dos primeros (Transparencia, acceso a la información pública datos abiertos y Participación ciudadana) podemos considerarlos como derechos ciudadanos, mientras que la Colaboración supone aprovechar la implicación de la ciudadanía y de otros agentes (organizaciones sociales, sector privado y academia) para co-crear y co-implementar soluciones innovadoras a los desafíos que afrontamos como sociedad.

¿Cómo acceder a la información pública?

¿Qué es la información pública?

Cualquier persona debe poder saber qué hace una administración pública, cuál es el impacto que genera (beneficios para la ciudadanía) y con qué recursos se consigue.

Según la normativa sobre acceso a la información pública, tienes derecho a acceder a cualquier contenido o documento que tenga una institución pública si está en su poder (es decir, lo tiene un ayuntamiento, ministerio, consejería…) y lo ha creado o recibido en el ejercicio de sus competencias y funciones.

El acceso a la información pública es el **primer paso** para que puedas:

- **Saber** cómo se toman las decisiones.
- **Entender** cómo se gasta el dinero público.
- **Participar** de forma informada.

¿Cómo acceder a la información pública?

Con la transparencia queremos rendirte cuentas, mejorar la gestión pública, la eficiencia de nuestros servicios y facilitar que participes en la gestión del Ayuntamiento.

El acceso a la información pública es tu derecho a conocer y acceder a la información del Ayuntamiento o de cualquier Administración. **Es tu Derecho a Saber.**

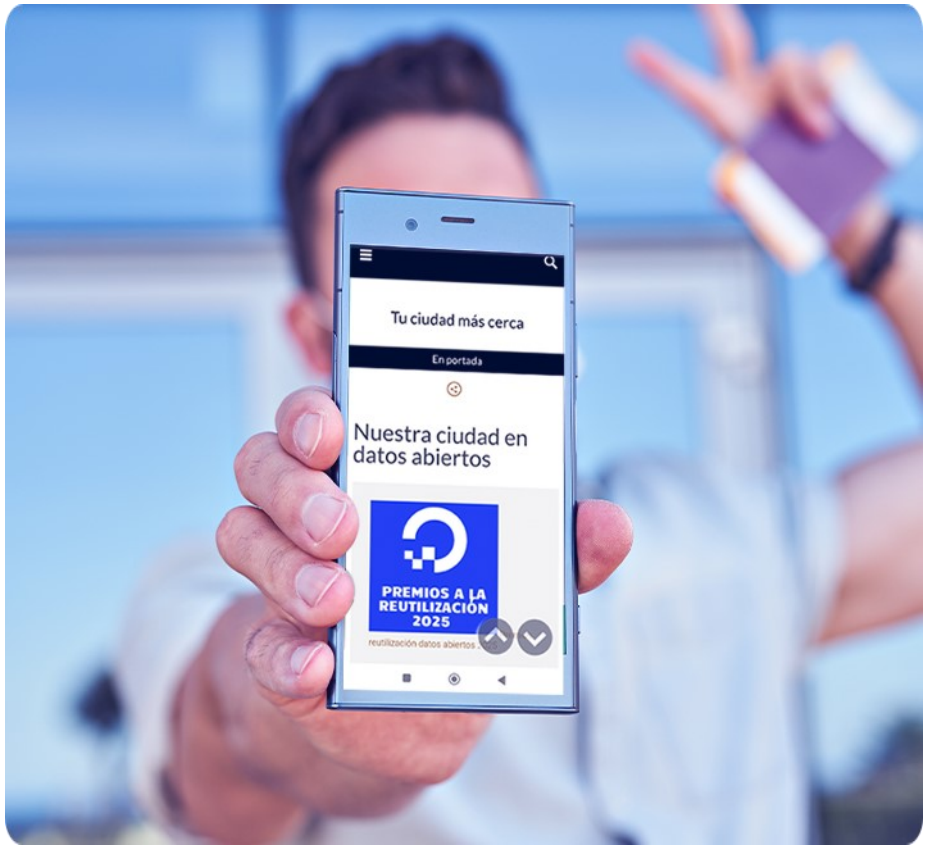

Dentro de la transparencia y el acceso a la información pública se integran **4 elementos**:

Transparencia Activa o Publicidad Activa: En nuestro Portal de Transparencia publicamos toda la información a la que nos obligan las normas vigentes y mucha otra información sobre el Ayuntamiento que te puede resultar de interés.

Derecho de Acceso a la Información Pública: Puedes pedirnos información sobre el Ayuntamiento que no esté publicada en nuestro Portal de Transparencia. Te la entregaremos directamente a ti. Si sois muchos los que nos pedís esa información, la incorporaremos al Portal para que esté accesible para todas las personas.

Datos Abiertos: En nuestro Portal de Datos Abiertos publicamos datos del gobierno municipal de carácter público, accesibles en línea, que pueden ser usados, reutilizados y redistribuidos libremente por cualquier persona, sin restricciones técnicas ni legales significativas.

Rendición de Cuentas: Cómo informamos de los avances o si hemos cumplido los objetivos y los compromisos establecidos con la ciudadanía, principalmente a través de planes y programas. La rendición de cuentas se fundamenta en una actividad previa de evaluación que permite obtener esta información.

Características fundamentales de los elementos de la transparencia y el acceso a la información pública

Publicidad activa

Es información que se encuentra publicada en el Portal de Transparencia y/o en el Portal de Datos Abiertos

Incluye información cualitativa y cuantitativa sobre la gestión municipal

Derecho de acceso

Puedes solicitarlo al Ayuntamiento de Madrid mediante un correo electrónico

Permite acceder a información que no está publicada en el Portal de Transparencia

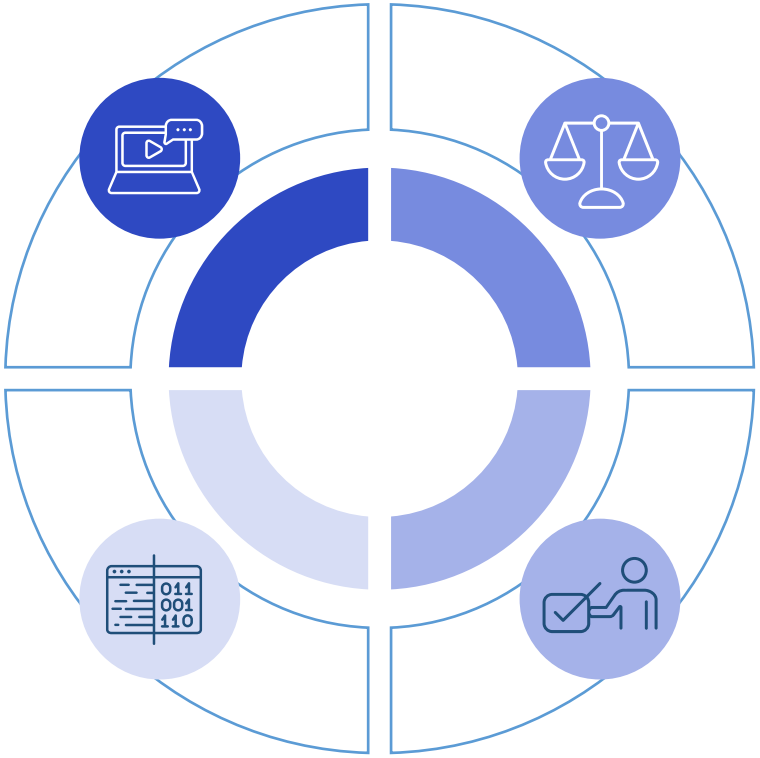

Datos abiertos

Se publica en el Portal de Datos Abiertos

Incluye información cuantitativa (datos), tanto sobre la gestión municipal como sobre lo que pasa en el municipio

Es información en bruto que se puede tratar y personalizar si se dispone de un cierto grado de conocimiento

Rendición de cuentas

Permite conocer el impacto de las políticas, programas y servicios municipales y el grado de cumplimiento de los compromisos adoptados

Principios en relación con la transparencia y el acceso a la información pública

1 Tienes derecho a acceder a la información pública. No nos tienes que explicar para qué la quieres

2 En el Ayuntamiento tenemos la obligación de publicar información relevante, sin esperar a que nos la pidas

3 En el Ayuntamiento publicamos nuestros datos en formatos abiertos, accesibles y reutilizables

4 En el Ayuntamiento tenemos la obligación de publicar la información en plazos razonables y mantenerla actualizada

5 En el Ayuntamiento nos esforzamos para que la información que publicamos sea clara y comprensible

6 En el Ayuntamiento trabajamos para que los datos que publicamos sean precisos, completos y hayan sido previamente verificados

7 En el Ayuntamiento publicamos la información necesaria para que puedas ejercer tu derecho a participar en el desarrollo de Madrid

8 Hay mecanismos y entidades independientes que velan por tu derecho a saber

9 La norma es facilitarte el acceso a la información pública. Solo en determinadas excepciones se te puede negar la información

Formas de acceder a la información pública

Puedes acceder a la información que precises a través del Portal de Transparencia del Ayuntamiento de Madrid y a través del Portal de Datos Abiertos del Ayuntamiento de Madrid.

Ambos portales están relacionados. En el Portal de Transparencia encontrarás fundamentalmente información sobre la gestión del Ayuntamiento de Madrid, con información tanto cualitativa como cuantitativa. El Portal de Datos Abiertos ofrece información de tipo cuantitativo y reutilizable, que incluye tanto información de gestión como otros datos a nivel de la ciudad.

El Portal de Transparencia

Una vez que accedes al Portal de Transparencia, **puedes buscar una información concreta a través de 2 caminos fundamentales:**

Acceso a través del MENÚ

El menú ofrece secciones temáticas sobre publicidad activa. A través de cada una de estas secciones, puedes acceder a la información concreta que precises.

Acceso a través del BUSCADOR

El buscador te ayuda a encontrar de forma rápida una información concreta de tu interés.

Vídeo "Conoce los tres portales de transparencia"

Parte de esta información, sobre todo la que son números y datos, se ofrece en formatos que puedes descargar y usar (formatos reutilizables). Así, podrás hacer tus propios cálculos o trabajar con esos datos como necesites.

En el portal Visualiza Madrid con datos abiertos el Ayuntamiento presenta la información de algunos conjuntos de datos en formato gráfico para facilitar su consulta e interpretación.

Algunos ejemplos son el Portal de Presupuestos Abiertos y el Visualizador de Subvenciones. También hay cientos de visualizaciones temáticas como el Mapa de Fuentes de agua para beber (imagen 1) o las Sugerencias, reclamaciones y felicitaciones de limpieza urbana y recogida de residuos (imagen 2).

Vídeo "¿Por qué el Ayuntamiento de Madrid es un referente de la Transparencia? ¡Descúbrelo!"

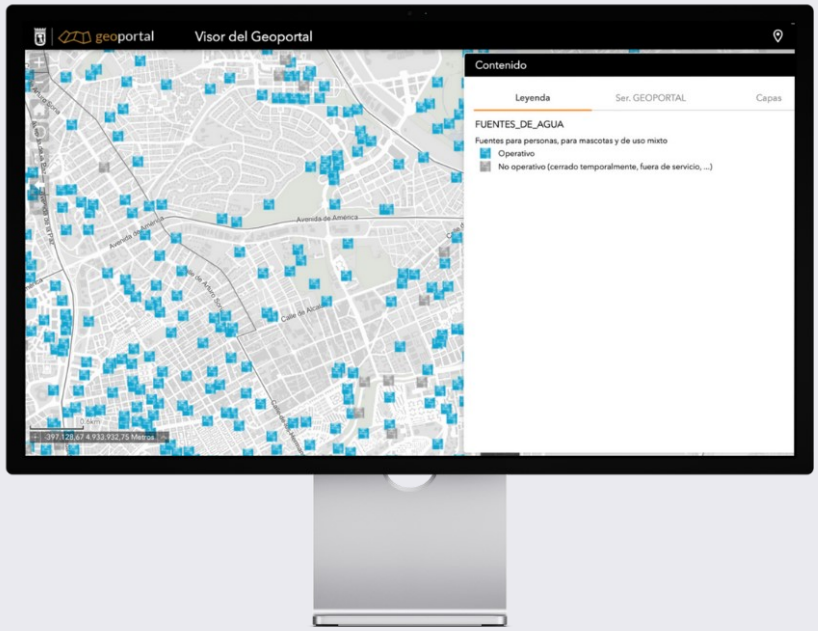

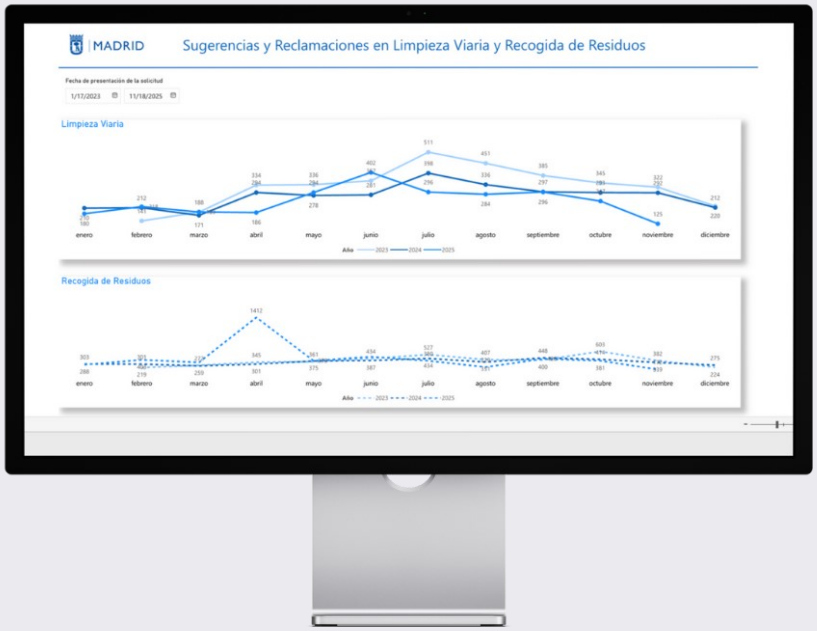

Pasos para acceder a la información pública que no está publicada en el Portal de Transparencia

Define qué información quieres consultar sobre el Ayuntamiento

Accede al Portal de Transparencia (transparencia.madrid.es)

Realiza la búsqueda (a través del menú guiado o mediante el buscador) y accede a la información

Si la información que necesitas no está publicada, puedes realizar una solicitud de acceso a la información pública

Si no encuentras la información que buscas, puedes realizar una solicitud de acceso a la información pública.

Para solicitar información solo necesitas un correo electrónico. No es necesario que pongas tu nombre ni tu apellido.

Esta solicitud te permitirá acceder a contenidos o documentos elaborados por el Ayuntamiento de Madrid que no estén publicados en el Portal de Transparencia.

Podrás realizar tu solicitud por vía telemática o de forma presencial. Si no hay ninguna causa legal que lo impida, recibirás directamente la información solicitada. Solo se te podrá denegar el acceso a la misma si existe algún motivo justificado recogido en la Ley estatal 19/2013 de Transparencia.

El Ayuntamiento deberá ofrecerte la información solicitada en un plazo máximo de 20 días hábiles desde que realices tu solicitud. En caso de que la información solicitada sea compleja o muy voluminosa, el plazo para resolver se podrá ampliar en 20 días más, pero el Ayuntamiento deberá comunicarte previamente esta circunstancia.

Vídeo "¿Quieres saber más de tu derecho de acceso?

Algunas consideraciones sobre el derecho de acceso a la información pública

- **No hay que confundir** este derecho **con consultas de atención general** como horarios de autobuses, dependencias y servicios municipales… para las que existen los canales de información habilitados por el Ayuntamiento a través de Línea Madrid.
- **El ejercicio de este derecho inicia un procedimiento administrativo** del que se derivan obligaciones formales, por lo que es importante utilizarlo para el objeto para el que se ha creado.
- **No es obligatorio que motives tu solicitud de acceso a la información**. Sin embargo, ten en cuenta que exponer estos motivos puede ayudar a comprender mejor la información que solicitas.
- **Sé lo más concreto posible** en tu solicitud.
- Si solicitas acceso a la información de diferentes áreas municipales, valora la opción de realizar varias solicitudes.
- Recuerda que también **puedes solicitar el acceso a la información de otras instituciones**, como la Comunidad de Madrid, la Administración General del Estado… en sus respectivos Portales de Transparencia.

Vídeo ¿Cómo acceder a la información pública?

¿Qué puedo hacer si se me deniega el acceso a la información que he solicitado?

En el caso de que se te deniegue el acceso total o parcial a esta información, la opción más sencilla es que realices una **reclamación ante el** Consejo de Transparencia y Protección de Datos de la Comunidad de Madrid**.** Tienes 1 mes de plazo desde que se te deniegue el acceso.

Adicionalmente, puedes presentar un **recurso contencioso-administrativo,** aunque éste es un proceso más complejo.

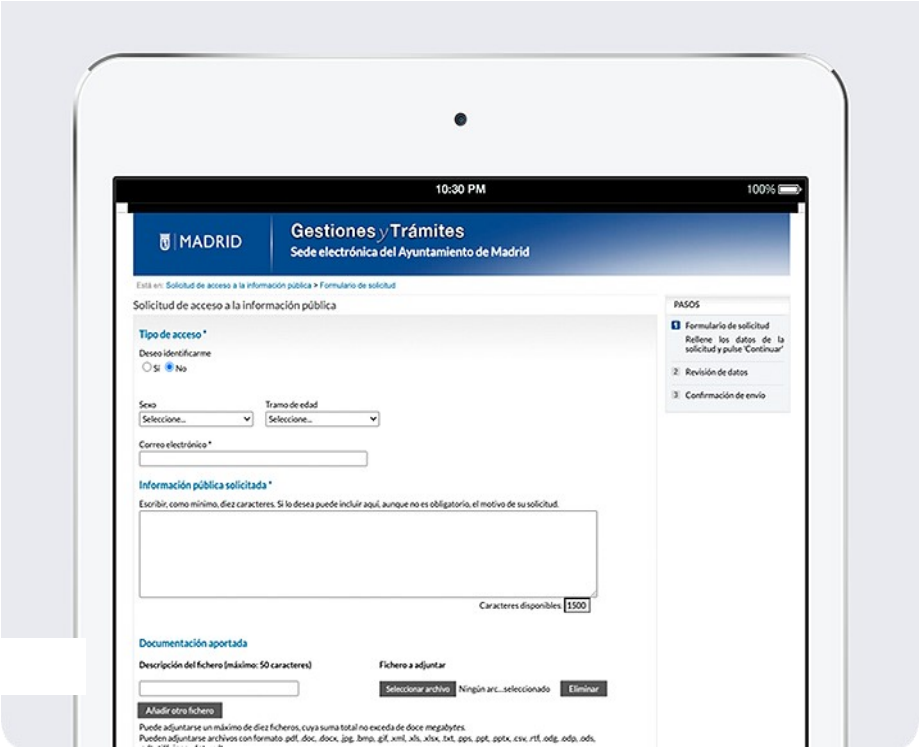

Ejemplos de información disponible en el Portal de Transparencia

A continuación, te mostramos algunos ejemplos de información a la que puedes acceder en el Portal de Transparencia del Ayuntamiento de Madrid:

- Sesiones del Pleno del Ayuntamiento, de las Comisiones del Pleno y sus retransmisiones
- Iniciativas de los grupos políticos
- Organigramas y competencias municipales
- Gastos de viajes, gastos protocolarios y los regalos recibidos e incorporados al patrimonio municipal
- Relación de todos los puestos de trabajo del Ayuntamiento
- Ofertas de empleo público, oposiciones del Ayuntamiento de Madrid, la Bolsa de trabajo y listas de espera
- Retribuciones del alcalde, concejales, cargos directivos y personal eventual
- Perfil profesional de titulares de concejalías
- Declaración de Bienes y actividades de titulares de concejalías
- Agenda institucional de titulares de concejalías
- Registro de lobbies
- Información presupuestaria
- Deuda pública
- Información completa de los contratos
- Ayudas y subvenciones concedidas
- Gasto en publicidad institucional
- Coste de los servicios
- Parque móvil municipal
- Calidad del aire
- Ruido y contaminación acústica
- Arbolado en zonas verdes, parques y jardines de Madrid
- Inspecciones de consumo
- Atención ciudadana a través de Línea Madrid
- Atención ciudadana prestada por la Policía Municipal
- Avisos e incidencias en la vía pública
- Participación ciudadana

El Portal de Datos Abiertos

¿Trabajas con datos? ¿Eres investigador o desarrollas aplicaciones? En el Portal de Datos Abiertos encontrarás datos que el Ayuntamiento ha obtenido o generado a través de su gestión. Te los presentamos listos para que los uses y los reutilices.

En el Catálogo de Datos encontrarás todos nuestros conjuntos de datos, listos para que los descargues, en diferentes formatos. Tenemos además un espacio específico para reutilizadores, en el que podrás registrarte para recibir novedades del portal y donde podrás también proponernos nuevos conjuntos de datos que te interesen.

Si no trabajas con datos, pero te interesa conocer la interesante información que encierran nuestros datos, en Visualiza Madrid con Datos Abiertos encontrarás presentaciones ya generadas que muestran, a partir de diferentes conjuntos de datos del portal, una visión detallada de determinadas facetas de nuestra ciudad y de la gestión que hacemos desde el Ayuntamiento.

Vídeo "Conocer Madrid con Datos Abiertos: todo lo que puedes encontrar en el portal datos.madrid.es"

Ejemplos de información disponible en el Portal de Datos Abiertos

A continuación, te mostramos algunos ejemplos de información a la que puedes acceder en el Portal de Datos Abiertos del Ayuntamiento de Madrid:

- Tráfico en tiempo real
- Calidad del aire y datos meteorológicos en tiempo real
- Padrón municipal
- Censo de locales, sus actividades y terrazas de hostelería y restauración
- Censo de animales domésticos
- Sugerencias y reclamaciones (tributarias y generales)
- Avisos e incidencias ciudadanas
- Aparcamientos públicos
- Servicio de Estacionamiento Regulado (SER)

Rendición de cuentas

La rendición de cuentas es el proceso mediante el cual una organización pública informa, explica y justifica sus decisiones, acciones y resultados ante la sociedad. Implica asumir la responsabilidad por lo hecho, lo no hecho y sus consecuencias.

El Ayuntamiento de Madrid está plenamente comprometido con la rendición de cuentas. Para ello dispone de los siguientes instrumentos:

- Evaluaciones de los planes, programas y servicios municipales.
- Evaluaciones de los más de 700 compromisos de calidad asumidos en las Cartas de Servicios.
- Evaluación del Programa de Gobierno.

Además, existe una rendición de cuentas sobre el cumplimiento del Presupuesto municipal a través de los Presupuestos Abiertos, una aplicación que te permite visualizar y comparar tanto el presupuesto aprobado por el Pleno Municipal como la posterior ejecución del mismo, Así, **podrás conocer a qué se destinan los recursos que gestiona el Ayuntamiento y en qué medida se cumple la previsión que se realiza al diseñar el Presupuesto**.

La transparencia y el derecho de acceso a la información pública en Madrid en cifras

Te ofrecemos aquí algunas cifras relevantes sobre la transparencia y el derecho de acceso a la información pública en la ciudad de Madrid (datos referidos a 2025):

1,4 millones

de páginas vistas anuales del Portal de Transparencia

1.911

solicitudes de acceso a la información resueltas al año

79%

de solicitudes a las que se concede el acceso total o parcial a la información solicitada

670

conjuntos de datos disponibles en el Portal de Datos Abiertos

¿Cómo participar en la gestión de la ciudad de Madrid?

¿Qué es la Participación Ciudadana?

La participación ciudadana es una herramienta esencial para un gobierno. Permite que las personas y las organizaciones sociales hagan oír su voz, aporten ideas y colaboren en la toma de decisiones públicas.

No solo es útil; es también un derecho fundamental: el derecho a intervenir en los asuntos que afectan a la comunidad en la que vives.

Participar no es solo ser escuchada o escuchado; es formar parte de la construcción de tu ciudad.

La participación aporta múltiples beneficios:

- **Mejores normas, planes y servicios públicos**.
- **Un gobierno más cercano**.
- **Un espacio para el diálogo, el consenso y la colaboración**.
- **Ciudadanía más comprometida y corresponsable**.

Mejores normas, planes y servicios públicos

La participación nos ayuda a crear políticas más ajustadas a la realidad, porque **incorpora las experiencias y conocimientos de las personas que viven los problemas** de primera mano.

Ejemplo: En el laboratorio de innovación social THIVIC reunimos a personas del Ayuntamiento y de la sociedad civil para pensar juntas. Así detectamos problemas que afectan a la gente en Madrid y, entre todos, buscamos soluciones. Uno de los retos que abordamos fue la soledad no deseada entre jóvenes, y de ahí salió un prototipo que ya estamos probando.

Un gobierno más cercano

Escuchar a la ciudadanía nos permite comprender mejor sus necesidades y actuar de forma más efectiva. Además, fortalece el vínculo entre institución y ciudadanía.

Ejemplo: En una consulta abierta sobre la implementación del Servicio de Estacionamiento Regulado (SER) en el barrio de Comillas del Distrito de Carabanchel, las vecinas y los vecinos respaldaron la activación de esta nueva zona SER.

Un espacio para el diálogo, el consenso y la colaboración

Participar no es solo opinar; es compartir, debatir y construir en común. A través del diálogo, se pueden **encontrar soluciones compartidas**.

Ejemplo: En un conjunto de talleres organizados, jóvenes, asociaciones y técnicos municipales trabajan juntos para diseñar un espacio digital de participación juvenil . Se analizan propuestas sobre cómo debería ser la plataforma, cómo presentar la información y qué contenidos resultan más útiles para los jóvenes. El objetivo es crear una herramienta innovadora y colaborativa que refleje sus necesidades.

Una ciudadanía más comprometida y corresponsable

Frente a los grandes desafíos sociales y ambientales, **la participación fortalece el compromiso colectivo**. Las personas dejan de ser solo “usuarios” para convertirse en protagonistas activos del cambio.

Ejemplo: En las mesas técnicas de reequilibrio territorial pasan cosas muy concretas cómo en el diseño de la renaturalización y rehabilitación del espacio de Navas de Tolosa, en Villaverde. Allí se están aplicando ideas pensadas para adaptarse al clima y cuidar la naturaleza.

Principios para la participación ciudadana si vives en Madrid

1 Tienes derecho a participar en lo que pasa en Madrid. Todos lo tenemos, sin importar edad, origen, idioma o situación legal

2 Contamos con unas reglas claras y transparentes para la participación

3 Dispones de herramientas digitales, accesibles y seguras para participar

4 Además de que participes de forma telemática, en el Ayuntamiento nos esforzamos por acercarnos y facilitar la participación presencial

5 Para que puedas participar bien, es importante que antes entiendas bien. El Ayuntamiento acompaña con información clara y accesible los procesos de participación

6 No nos limitamos a escucharte. Te explicamos lo que vamos a hacer con lo que nos has propuesto y, si no atendemos tu propuesta, te explicamos los motivos

7 Creemos que es fundamental escuchar a todas las personas y nos esforzamos por facilitar la participación de aquellos que lo tienen más difícil: mayores, personas con discapacidad, migrantes, población en riesgo de exclusión. Y también niñas, niños y adolescentes

8 Nos esforzamos en evaluar cómo funcionan nuestros procesos de participación y tratamos siempre de mejorarlos

¿Cómo puedes participar?

Puedes participar de 2 formas:

Participación en línea	Participación presencial

Participación en línea

Decide Madrid es la plataforma de participación ciudadana del Ayuntamiento de Madrid. Aquí puedes hacer propuestas, votar en consultas ciudadanas, plantear o votar proyectos en los presupuestos participativos, participar en la elaboración de la normativa municipal y abrir debates para intercambiar opiniones con otras personas.

En muchos casos esta participación telemática se complementa con dinámicas presenciales, como talleres, grupos focales..., sobre todo en cuestiones que afectan a los barrios y distritos. Para poder participar a través de Decide Madrid hay que ser mayor de 16 años y estar empadronado en la ciudad de Madrid.

Canal de vídeo de Decide Madrid

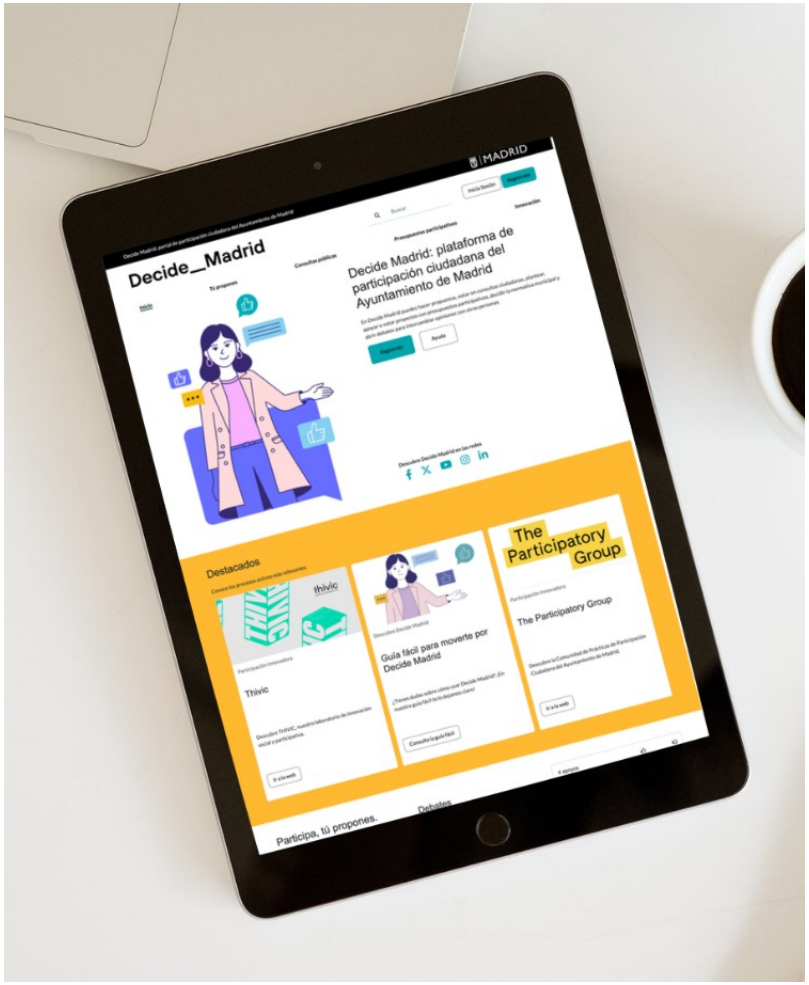

A través de Decide Madrid*, puedes participar en 4 tipos de procesos participativos:

Propuestas

Puedes participar proponiendo nuevas actuaciones al Ayuntamiento o mejorar algún aspecto de la ciudad de Madrid.

Las propuestas ciudadanas están vigentes en Decide Madrid durante 12 meses, donde pueden ser apoyadas por cualquier persona mayor de 16 años y empadronada en la ciudad de Madrid.

Las propuestas más apoyadas son enviadas a los gestores y se publica su contestación en el apartado de "seguimiento". Además , si las propuestas ciudadanas consiguen el apoyo del 1% de las personas mayores de 16 años, el Ayuntamiento convoca una votación ciudadana para tomar en consideración la propuesta.

Ejemplo: Mejoras en espacios públicos, mejoras del espacio urbano...

Debates ciudadanos

Puedes **exponer y compartir tu opinión** con otras personas sobre los temas que te preocupen. Cualquier persona, una vez registrada en Decide Madrid, puede plantear un debate sobre un tema de la ciudad.

Ejemplo: Debates sobre temas de accesibilidad/movilidad, limpieza de calles, etc.

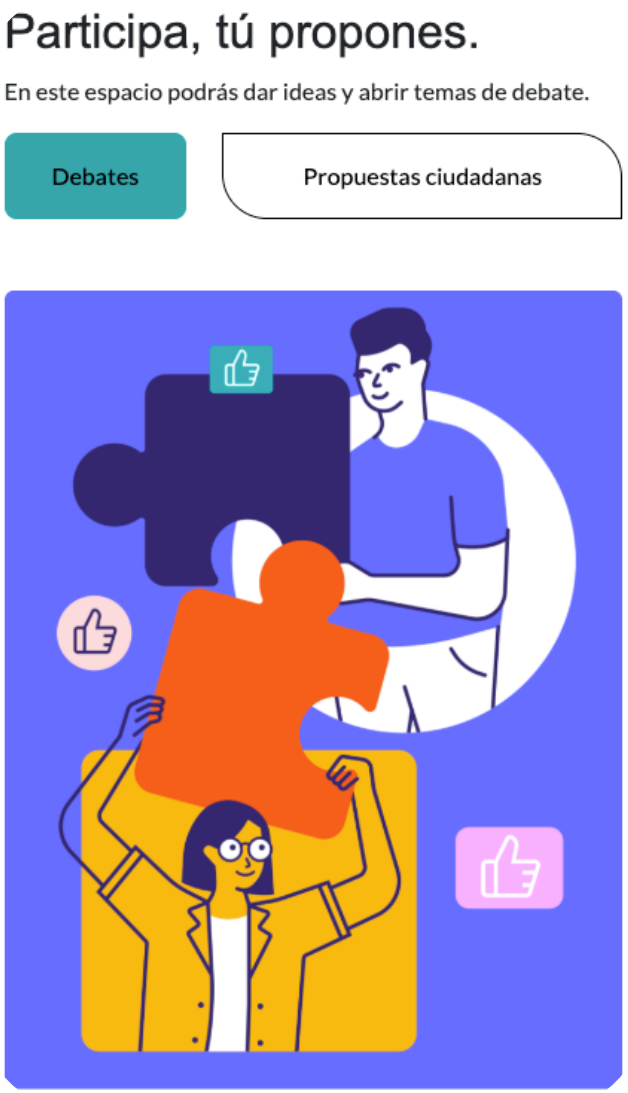

* Decide Madrid tiene un Centro de Ayuda donde puedes informarte sobre cómo ejercer tu derecho a participar.

Consultas públicas

Puedes participar dando tu opinión sobre actuaciones municipales que el Ayuntamiento tiene previsto llevar a cabo o para la elaboración y modificación de normativa que afecta a la ciudad de Madrid.

Ejemplo: Consulta pública para la elaboración de una nueva Ordenanza de Convivencia de la ciudad de Madrid.

Juntos mejoramos Madrid

Presupuestos participativos

Puedes participar decidiendo de manera directa a qué se destina una parte del presupuesto municipal.

Una parte del presupuesto disponible se destina a la ejecución de proyectos propuestos por la ciudadanía que redunden en mejoras de la ciudad en su conjunto, o en más de un distrito, o a proyectos que beneficien a los distritos considerados de forma individual.

Las personas presentan proyectos de gasto o inversión que pasan varias fases: de recepción de apoyos para priorizar todos los proyectos presentados, de evaluación (se analiza la viabilidad técnica de los proyectos más apoyados) y de votación (de la que resulta una lista de proyectos ganadores). Finalizado este proceso, desde el Ayuntamiento ejecutaremos los proyectos más votados por la ciudadanía a partir del año siguiente.

Ejemplo de proyecto: Puedes proponer instalar columpios adaptados para niños con movilidad reducida en el parque de tu barrio.

* Decide Madrid tiene un Centro de Ayuda donde puedes informarte sobre cómo ejercer tu derecho a participar.

Participación presencial

En Madrid existen numerosos espacios donde las entidades sociales, vecinales, sectoriales y ciudadanía aportan su experiencia y propuestas.

Los Consejos Sectoriales son órganos estables de participación donde se tratan los temas más relevantes del municipio. Actualmente hay doce:

- Consejo de la Cultura.
- Consejo de Asociaciones y otras Entidades Ciudadanas.
- Consejo de Personas Mayores.
- Consejo de Inmigración.
- Consejo de Discapacidad.
- Consejo de Juventud.
- Consejo de Voluntariado.
- Consejo de Comercio y Hostelería.
- Consejo de Consumo.
- Consejo de Servicios Sociales.
- Consejo de Mujeres.
- Consejo de Familias.

CONSEJO SOCIAL DE LA CIUDAD

También hay otras formas de participación a través de foros y mesas, como la Mesa de Accesibilidad, el Foro por Madrid o el Consejo para la Dinamización Económica de la Ciudad.

Si te interesa la visión general de la ciudad, el Consejo Social de Madrid es el máximo espacio de consulta y diálogo. Allí se reúnen representantes del Ayuntamiento, agentes sociales y personas expertas para debatir sobre el modelo de ciudad, la estrategia urbana o el desarrollo económico. Su objetivo es claro: mejorar Madrid desde una mirada plural, democrática y orientada al bienestar colectivo.

En el ámbito del gobierno abierto, se ha constituido un grupo motor con representación equilibrada entre la sociedad civil y Ayuntamiento para impulsar y hacer seguimiento de sus planes y actuaciones.

Participar en tu barrio o distrito

Si lo que te interesa es tu entorno más cercano, puedes sumarte a los Consejos de Proximidad. Hay uno por cada distrito (hay 21 en total). Estos órganos te permiten participar directamente, si tienes más de 16 años y resides en el distrito, o bien a través de asociaciones locales.

Además, en los distritos del sur y este se desarrollan las mesas técnicas del Plan SURES, pensadas para avanzar en el reequilibrio territorial con la colaboración de colectivos vecinales y consejos de proximidad. Y si tu barrio requiere una atención especial, los Planes Integrales de Barrio (PIBA) ofrecen espacios para participar a través de comisiones en las que también intervienen las asociaciones del entorno.

Participación de la infancia y la adolescencia

Desde el Ayuntamiento de Madrid promovemos la participación de niñas, niños y adolescentes en la ciudad a través de las Comisiones de Participación de la Infancia y la Adolescencia en Madrid (COPIAS). Las COPIAS son órganos representativos de la infancia y la adolescencia en cada uno de los 21 distritos de la ciudad.

Estos representantes son las personas encargadas de explicar a los políticos municipales las propuestas y demandas de las niñas, niños y adolescentes que están participando a través de los Plenos del Distrito o de la Ciudad.

Además, contamos con una red de casi 300 Puntos de Participación de la Infancia y la Adolescencia.

Vídeo "Participación Infancia y Adolescencia Madrid"

5 aspectos que debes tener en cuenta sobre la participación ciudadana

1 Participar no siempre es decidir, pero tienes derecho a recibir información sobre tus propuestas

Tu participación puede darse de dos formas:

- Consultiva: te pedimos tu opinión antes de tomar decisiones, por ejemplo, a través de consultas públicas o espacios de participación.
- Decisoria: tú decides sobre una cuestión, como ocurre en los presupuestos participativos.

Ambas formas son válidas, siempre que te expliquemos claramente las reglas del proceso desde el principio: cómo puedes participar, qué pasos habrá y qué efectos tendrá tu aportación.

En los procesos consultivos, si haces propuestas y la Administración no las pone en marcha, debe explicarte por qué, especialmente si han sido apoyadas por muchas personas. La participación solo funciona si es transparente. Y para que sigas creyendo en ella, es importante que sepas qué pasa con tus aportaciones.

2 Existen múltiples canales de participación

Tienes a tu disposición distintos canales para hacer oír tu voz: encuestas, reuniones presenciales, espacios de participación en línea o grupos de discusión, entre otros.

Cada uno tiene sus ventajas y sus límites. Por eso es importante que el Ayuntamiento elija los canales más adecuados según el tipo de proceso, y que esos canales realmente te permitan expresar tus ideas y propuestas de forma fácil, útil y sin complicaciones.

3 La participación debe partir de una información previa y responder a preguntas concretas y claras

Si entiendes bien la información, puedes opinar con más fundamento y hacer propuestas más útiles. Cuando te planteamos preguntas concretas y te damos datos claros, evitas suposiciones y puedes participar con criterio.

Cuanto mejor informado estés, mejores serán tus ideas y más útil será tu aportación.

4 Participar es hablar, pero también escuchar

Dar tu opinión es importante, pero no es suficiente. Necesitamos escuchar a las demás personas. Solo así podremos llegar a acuerdos que beneficien al conjunto del barrio, del distrito o de toda la ciudad.

5 La participación evoluciona hacia nuevas formas innovadoras

La participación está dando un paso más; ahora se apuesta por la deliberación con nuevas metodologías más creativas. Eso significa que no solo das tu opinión, sino que dialogas con otras personas, compartes ideas, escuchas distintos puntos de vista y reflexionas a fondo sobre temas importantes para la ciudad.

El objetivo es construir propuestas consensuadas, bien pensadas y basadas en información clara, para que las Administraciones las estudien y las tengan en cuenta a la hora de tomar decisiones sobre asuntos complejos. Algunos ejemplos de espacios deliberativos son los encuentros del Laboratorio de Innovación Social de la Ciudad, THIVIC.

La participación ciudadana en Madrid en cifras

Te ofrecemos aquí algunas cifras relevantes sobre la participación ciudadana en la ciudad de Madrid (datos referidos a 2025):

Más de 554.000
usuarios en Decide Madrid

Más de 3.400
entidades registradas en el Censo Municipal de Entidades y Colectivos Ciudadanos

21
Consejos de proximidad y
más de 60
espacios estables de participación sectorial y territorial

50 millones de €
destinados a cada convocatoria de los Presupuestos Participativos

325 millones de €
en una media de 300 actuaciones anuales en reequilibrio territorial en el período 2024-2027

Más de 110.000
participantes en
150
consultas públicas

¿Cómo participar y colaborar en el desarrollo sostenible de Madrid?

La colaboración. El valor del “Co”

Colaborar es **trabajar en equipo para mejorar Madrid.** No se trata solo de opinar o votar en una consulta, sino de **participar activamente en proyectos** que benefician a toda la ciudad.

Algunas formas de colaborar con el Ayuntamiento son:

- Ser voluntaria o voluntario en programas sociales, culturales, deportivos o ambientales.
- Proponer y testar nuevas ideas en espacios de innovación y laboratorios ciudadanos.
- Unirte a proyectos en alianza con asociaciones y entidades sin ánimo de lucro de tu barrio, universidades o empresas locales.

El Ayuntamiento facilita estos espacios, pero el valor real lo ponen las personas que se implican. Colaborar es pasar de ser espectador a protagonista, aportando tu tiempo, conocimientos y creatividad para que Madrid sea una ciudad más abierta, inclusiva e innovadora.

El manifiesto del “CO”

Porque solos llegamos rápido, pero juntas y juntos llegamos lejos.

El prefijo “CO” no es solo una sílaba. Es una declaración de principios. Es la semilla de una nueva forma de estar, de hacer y de ser en el mundo.

COmunidad. Creemos en el poder de lo colectivo. En que cada voz suma, cada mirada aporta y cada diferencia enriquece. Somos comunidad, no competencia.

COlaborar para transformar. La colaboración no es una herramienta, es una actitud. Es elegir construir juntos, compartir saberes, unir fuerzas. Porque el cambio real nace del encuentro.

COcrear con propósito. La co-creación es el arte de imaginar juntos. De diseñar soluciones que no podrían existir sin la diversidad de mentes, corazones y experiencias.

COrresponsables del presente y el futuro. No delegamos. Nos implicamos. Asumimos que el mundo que queremos depende de lo que hacemos hoy, juntos. La responsabilidad es compartida, como los sueños.

COexistir desde el respeto. La convivencia se basa en el reconocimiento mutuo. En aceptar que no somos iguales, pero sí equivalentes. Que el respeto es el primer paso hacia la cohesión social.

COnectar para crecer. La conexión humana es el motor del desarrollo. Nos conectamos para aprender, para sanar, para crear. Porque el vínculo es más fuerte que la distancia.

Este es el tiempo del “CO”. El tiempo de dejar atrás el yo para abrazar el nosotros. De pasar del ego al eco. De construir redes, no muros. De ser parte, no aparte. COlaboramos. COcreamos. COexistimos. COtransformamos. Porque el futuro será CO o no será.

Programa “Voluntari@s por Madrid”

El programa Voluntari@s por Madrid está pensado para personas con ganas de participar y aportar su tiempo y experiencia en iniciativas impulsadas desde el Ayuntamiento.

Con este programa, promovemos una idea de ciudadanía activa y comprometida. Personas que se implican en su entorno y crean redes de solidaridad junto a otras personas y entidades sociales.

Como voluntario o voluntaria, puedes echar una mano en actividades muy diversas: desde eventos deportivos o culturales, hasta proyectos medioambientales o sociales. Algunas incluso se pueden hacer online, si lo prefieres.

Aquí puedes consultar los proyectos disponibles y pedir una cita para que una persona del equipo te ayude a encontrar el mejor voluntariado según tu disponibilidad, intereses y habilidades.

¡Gracias por tu compromiso! Tu colaboración construye ciudad.

THIVIC, Laboratorio de Innovación Social

En el Ayuntamiento de Madrid hemos creado THIVIC, un laboratorio de innovación social pensado como un espacio de encuentro entre ciudadanía, profesionales y personas expertas. Nuestro objetivo es buscar contigo nuevas ideas y soluciones prácticas a los retos que afectan a la ciudad.

En THIVIC trabajamos con metodologías de co-creación. Eso significa que tú, con tu experiencia, puedes colaborar directamente con equipos técnicos para entender mejor los problemas sociales y construir juntos prototipos útiles y realistas. Sabemos que las mejores soluciones surgen cuando se combinan el conocimiento profesional y la vivencia cotidiana de quienes habéis experimentado esos retos.

Si te interesa participar o quieres proponernos un tema a trabajar, puedes escribirnos a thivic@madrid.es. Estaremos encantados de escucharte.

The Participatory Group

Además, formamos parte de The Participatory Group, una red internacional de gobiernos, universidades e instituciones públicas que, como nosotros, apuesta por hacer los procesos participativos más accesibles, eficaces y estimulantes. Gracias a esta colaboración, compartimos buenas prácticas y diseñamos nuevas formas de participación que luego aplicamos también en nuestra ciudad.

APORTAR

Genera ideas plurales y aprovecha la inteligencia colectiva

INNOVAR

Favorece la innovación dentro del Ayuntamiento

CONECTAR

Reúne a personas y colectivos y ayudar a generar redes y alianzas

Colaboración a través de asociaciones y fundaciones

La ciudad cuenta con una potente red de entidades sin ánimo de lucro (asociaciones y fundaciones) que colaboran en programas para la mejora de la Ciudad y de la calidad de vida de los madrileños.

Si formas parte de una asociación o colectivo podéis inscribiros en el **Censo Municipal de Entidades y Colectivos Ciudadanos, con más de 3.400 entidades inscritas.**

¿Qué ventajas tiene estar inscrito en el Censo?

- Inscribiros os abre la puerta a muchos recursos ofrecidos por el Ayuntamiento, según el tipo de entidad o colectivo.
- Formación y capacitación organizadas por la administración municipal.
- Asesoramiento legal, fiscal, contable y laboral, además de apoyo informático para vuestros trámites con el Ayuntamiento.
- Participación en encuentros y espacios de colaboración con otras entidades.
- Acceso al uso puntual de espacios públicos y posibilidad de solicitar la cesión de locales o materiales municipales.
- Acceso a subvenciones municipales.

Toda esta información está disponible en el Espacio Asociativo del Ayuntamiento de Madrid.

Además, el Ayuntamiento tiene varias líneas de subvenciones y premios que pueden interesaros. Estas ayudas están pensadas para mejorar la vida en la ciudad desde distintos ámbitos:

- **Ayudas a entidades del tercer sector**: Si vuestro proyecto busca mejorar la calidad de vida en Madrid y tiene impacto social, económico o ambiental, podéis optar a estas subvenciones o premios de colaboración.
- **Proyectos para infancia y juventud**: Podéis presentar iniciativas para promover el ocio saludable, prevenir situaciones de violencia o trabajar en salud mental con jóvenes e infancia.
- **Proyectos para barrios con necesidades especiales**: Hay ayudas para impulsar el reequilibrio territorial y social en barrios vulnerables. Se apoyan proyectos sociales, educativos, culturales, deportivos o relacionados con el empleo y la formación.
- **Apoyo al asociacionismo**: Si formas parte de una asociación, puedes solicitar ayudas para fortalecerla, tanto en su actividad como en su funcionamiento diario. Hay líneas específicas para asociaciones vecinales, educativas o de zonas como la Cañada Real.

La colaboración ciudadana en Madrid en cifras

Te ofrecemos aquí algunas cifras relevantes sobre la colaboración ciudadana en la ciudad de Madrid (datos referidos a 2025):

+ de **3.400** entidades

+ de **1.200** consultas asesoramiento/año

y + de **200** alumnos por año

+ de **7.800** materiales prestados/año

+ **110** beneficiarios de subvenciones y

3 millones € por concurrencia competitiva

76 miembros de la Comunidad The Participatory Group

145 prácticas, talleres, jornadas diálogos y otras experiencias

26 sesiones de THIVIC con

+ de **460** personas participantes

21.313 personas voluntarias

225 proyectos de voluntariado

250.000 € de subvención para proyectos de voluntariado

29 proyectos subvencionados

Resumen final: 5 claves para ejercer tus derechos en materia de gobierno abierto

Resumen final: 5 claves para ejercer tus derechos en materia de Gobierno Abierto

1 Ejerce tu derecho a acceder a la información pública. Ten en cuenta que haciendo uso de este derecho contribuyes a que tu Ayuntamiento ofrezca cada vez más información y sea cada vez más transparente

Tienes derecho a saber qué hace y cómo gestiona el Ayuntamiento sus recursos (que provienen de tus impuestos), así como los resultados de los programas y servicios municipales.

Puedes encontrar toda esta información en el Portal de Transparencia. Si no la encuentras en el Portal de Transparencia, puedes solicitarla directamente a través de una solicitud de acceso a la información pública.

Recuerda que el acceso a la información es la regla y la denegación debe ser la excepción. En el caso de que se te deniegue el acceso total o parcial a la información, la opción más sencilla es que realices una reclamación ante el Consejo de Transparencia y Protección de Datos de la Comunidad de Madrid. Adicionalmente, puedes presentar un recurso contencioso-administrativo.

2 Los datos públicos son de todas y todos. Aprovecha todo su valor

El Portal de Datos Abiertos contiene mucha información sobre el Ayuntamiento y sobre la ciudad.

Puedes acceder al Catálogo de Datos (todos los conjuntos de datos disponibles) o a la sección “Visualiza Madrid con datos abiertos”, donde se facilita el acceso a los datos a través de visualizaciones ya generadas por el Portal..

3 Participa activamente en las decisiones públicas

Puedes opinar, hacer propuestas y formar parte de procesos de participación ciudadana sobre normas, planes, nuevos equipamientos y servicios, presupuestos… Tu opinión cuenta y ayuda a tomar mejores decisiones y a mejorar tu barrio y tu ciudad. Participar transforma.

Date de alta en Decide Madrid para poder participar de forma telemática. Y recuerda que también podrás participar en los procesos presenciales que se desarrollen en tu barrio o distrito.

Recuerda que tienes derecho a conocer el impacto de los procesos participativos: qué propuestas se han incorporado, cuáles no se han incorporado y por qué.

4 Colabora en el desarrollo de Madrid

Los grandes retos que tenemos como sociedad no pueden solucionarse exclusivamente desde las instituciones.

Hay muchas maneras de colaborar para mejorar Madrid. El desarrollo sostenible de Madrid precisa la implicación de todas y todos. Elige la manera de colaborar que responda mejor a tus intereses y posibilidades.

5 Comparte tu experiencia con otras personas

El Gobierno Abierto es sobre todo una cuestión de confianza. Confianza en tu Ayuntamiento. Confianza en que a través de la participación se consiguen mejores políticas y servicios. Confianza en el valor de la colaboración. Comparte tu experiencia para que más personas se suban al tren del Gobierno Abierto.

Anexos

Anexo 1

Recursos útiles para conocer más sobre el gobierno abierto

Recursos útiles para conocer más sobre el gobierno abierto

Ofrecemos a continuación una serie de recursos útiles que te ayudarán a conocer más sobre Gobierno Abierto.

- Gobierno Abierto (Ayuntamiento de Madrid).
- IV Plan de Gobierno Abierto del Ayuntamiento de Madrid 2024-2027.
- Vídeo Claves del IV Plan de Gobierno Abierto del Ayuntamiento de Madrid.
- Guía del Gobierno Abierto (OGP).
- Directrices de la OCDE sobre Procesos de Participación Ciudadana.
- Lista de vídeos de participación ciudadana y gobierno abierto Decide Madrid.
- Vídeo The Participatory Group.
- Open Government Partnership.
- Recomendación del Consejo de la OCDE sobre Gobierno Abierto de 14 de diciembre de 2017.
- "El Derecho de acceso a la información: Definición, protección internacional del derecho y principios básicos" (Access Info y Coalición ProAcceso).
- Diez principios para un pleno derecho de acceso a la información (Coalición ProAcceso).

Anexo 2

Regulación del gobierno abierto en Madrid

Regulación de la transparencia y el derecho de acceso a la información pública

En el caso del Ayuntamiento de Madrid, la transparencia y el derecho de acceso a la información pública se regula a través de 3 normas principales:

- Ley 19/2013, de 9 de diciembre, de Transparencia, Acceso a la Información Pública y Buen Gobierno. Es la regulación básica a nivel nacional.
- Ley 10/2019, de 10 de abril, de Transparencia y de Participación de la Comunidad de Madrid. Esta norma es de aplicación en la Comunidad de Madrid y concreta y amplía las obligaciones de transparencia (también de las entidades locales). Además, establece la creación del Consejo de Transparencia y Protección de Datos, que es el órgano administrativo independiente encargado del control y la protección de la transparencia pública en el conjunto de la Comunidad.
- Ordenanza de Transparencia de la Ciudad de Madrid, de 27 de julio de 2016. Concreta aún más la información a publicar en el Portal de Transparencia y establece la organización interna para gestionar la transparencia dentro del Ayuntamiento de Madrid.

Además, existe una Carta de Servicios de Acceso a la Información Pública que establece los compromisos de calidad del Ayuntamiento de Madrid en relación a esta cuestión, y una serie de Criterios Interpretativos para la gestión de las solicitudes de acceso a la información pública.

También hay normativa europea, estatal y autonómica sobre reutilización.

Regulación de la participación ciudadana y social

En el caso del Ayuntamiento de Madrid, la participación ciudadana y social se regula a través de 3 grandes normas:

- Ley 10/2019, de 10 de abril, de Transparencia y de Participación de la Comunidad de Madrid. Esta norma es de aplicación en la Comunidad de Madrid y establece el derecho a participar, ya sea directamente o través de entidades ciudadanas, así como las garantías para que este derecho pueda ser ejercido en la práctica.
- Reglamento Orgánico de Participación Ciudadana del Ayuntamiento de Madrid. Este Reglamento establece los derechos de la ciudadanía, la regulación de las entidades ciudadanas de la ciudad y medidas de fomento del asociacionismo; los órganos de participación y las diversas formas y mecanismos de promoción y desarrollo de la participación ciudadana.
- Reglamento Orgánico 7/2021, de 1 de junio, de los Consejos de Proximidad. Este Reglamento regula específicamente estos espacios de participación territorial.

Además, cada uno de los Consejos Sectoriales tiene su propia normativa reguladora.

Asimismo, existen una serie de directrices que regulan los siguientes procesos:

- Directrices para el ejercicio del Derecho de Propuesta.
- Directrices de las Audiencias Públicas.
- Directrices de las Audiencias Públicas Simplificadas.
- Directrices sobre la Consulta Pública Previa.
- Directrices para el desarrollo de los presupuestos participativos.

MADRID